BLESK
Červen 2024
39,90 Kč
DOMA JE DOMA

Bydlení

DŮM • STAVBA • ZAHRADA

9 772533 624008 06

Venkovní pokoje

Zařizujeme terasu i balkon

Jak snížit účty za elektřinu

Plánujeme zahradu S FERDINANDEM LEFFLEREM

Studentský domek na kolečkách

Úložné krabičky a boxy

Jó, třešně zrály

Tomáš Třeštík a jeho relax u lesa

Studentský ráj na

kolečkách

Mít jako teenager vlastní pokoj je věc téměř nezbytná, ale mít před dvacetinami vlastní dům, navíc postavený svépomocí? Pojďte se s námi do jednoho takového podívat – zve nás student Radek Pospíšil.

O stavbě domu jsem snil už jako dítě, tehdy to ale byl pochopitelně ještě nereálný sen. Chtěl jsem si tedy alespoň opravit starou chatku, co jsme měli na zahradě, i z toho však nakonec sešlo. Pak jsem ale objevil tiny house bydlení a to mi přišlo jako ideální řešení," vypráví nadšeně Radek Pospíšil, student a majitel dřevostavby na kolečkách, kterou postavil z velké části vlastními silami. V šestnácti letech přesvědčil rodiče o svém projektu a začal stavět. A zatímco jeho vrstevníci trávili volný čas s kamarády, on pracoval na stavbě vlasního domu.
Jedna hlavní místnost, malá koupelna s potřebným vybavením, prostor na spaní

RADEK POSPÍŠIL
snil o tom, že si postaví dům, už od dětství. Sen se mu splnil v 18 letech, kdy se do vlastnoručně zbudovaného tiny housu stěhoval. Teď pracuje na dalším, který bude pronajímat. Pokroky sdílí na Instagramu jako **@_muj_domecek_**

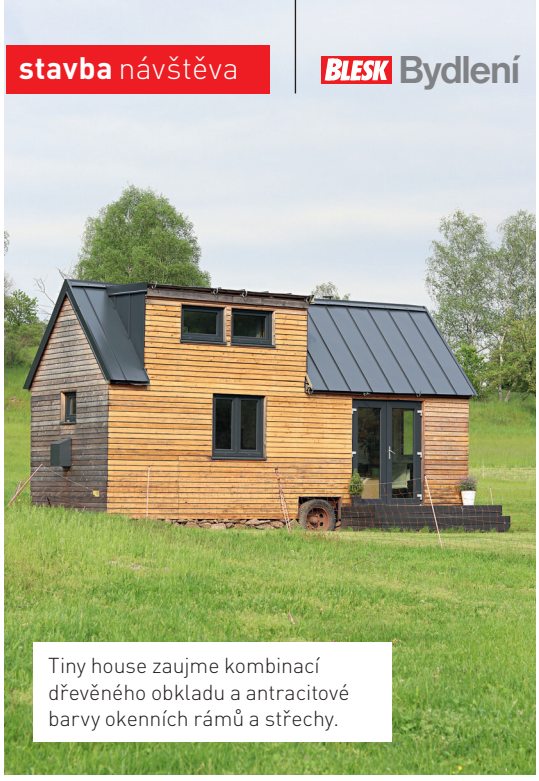

Tiny house zaujme kombinací dřevěného obkladu a antracitové barvy okenních rámů a střechy.

PLECHOVÁ STŘECHA

Satjam je lehká, tudíž pro domek na kolech ideální. Student ji navíc zvládl položit sám. „Hodně jsem si s tím vyhrál, protože na střeše bylo pár detailů, které vyžadovaly pečlivost. I tak ale byla montáž poměrně snadná a zábavná."

Kuchyňská linka v mini domku je plně vybavená – nechybí trouba ani myčka.

a celkem dvacet metrů čtverečních – poměrně typický příklad dnes tak oblíbeného tiny housu, tedy malého domku, který je obvykle na kolech a lze jej kdykoli převézt.

UČENÍ ZA POCHODU

Většinu stavebních prací na domku si Radek udělal opravdu sám, ve chvílích volna mezi školou. Občas přiložili ruce k dílu i kamarádi a s odbornějšími nebo náročnějšími pracemi mu pomáhal otec. „Co jsem neuměl, to jsem si osvojil. Prakticky za pochodu jsem se učil z vlastních omylů, třeba při obkládání koupelny jsem udělal chybu, takže pak jsem strávil tři dny vysekáváním špatně nalepených obkladů. Naštěstí se můj otec živí jako stavař, takže jsem měl kam zajít pro radu. Někdy mě také vzal s sebou na stavbu a ukázal mi, jak se co dělá," vzpomíná mladý stavebník. Stavba se protáhla nejen tím, že se Radek učil za pochodu, ale i kvůli tehdy probíhající pandemii covidu. „Realizace trvala celkem dva roky, dalšího asi tři čtvrtě roku se dodělávalo interiérové vybavení. Kvůli pandemii jsem na některé věci musel déle čekat. Na druhou stranu jsem pak na stavbě mohl trávit více času. Výuka byla on-line, takže občas jsem poslouchal přednášku a přitom stavěl dům," usmívá se.

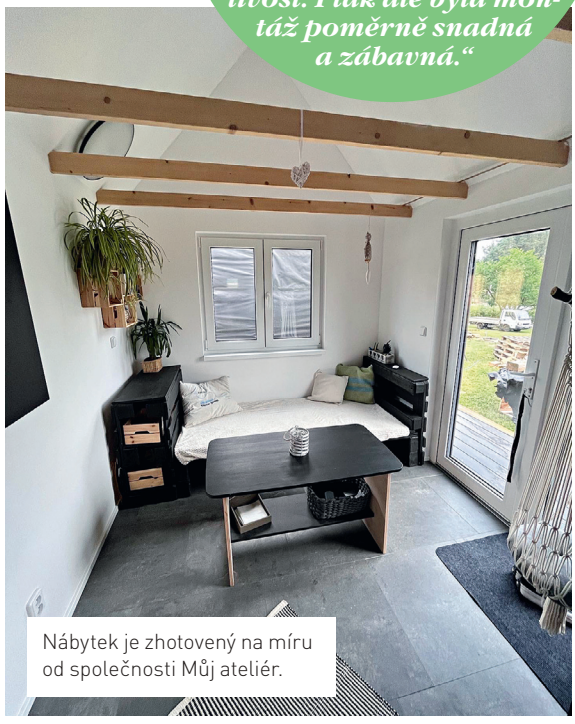

Nábytek je zhotovený na míru od společnosti Můj ateliér.

ODLEHČENÉ MATERIÁLY

Při pohledu zvenku domek zaujme nadčasovou kombinací dřevěného fasádního obkladu a oken a plechové střechy v antracitovém odstínu. Konstrukčně je řešený jako montovaná dřevostavba na svařovaném podvozku. Materiály musejí být dostatečně lehké, aby nepřetěžovaly jeho maximální nosnost. „Další věcí je, že tyto mobilní domky se dají stavět jen z takových

V tiny housech je potřeba využít doslova každý centimetr.

V části stavby, která slouží jako obývací pokoj, je ponechaný otevřený krov, ve druhé polovině je vytvořené patro na spaní.

PŘIPRAVILA: RUM, FOTO: RADEK POSPÍŠIL PRO SATJAM

Že tady bydlí student, poznáte už u vstupních dveří.

Radkův tiny house je vybavený tak, aby byl pohodlně obyvatelný po celý rok.

surovin, které jsou odolné vůči pohybu a neublíží jim případný transport," vysvětluje Radek Pospíšil. I proto pro zastřešení domu zvolil plechovou krytinu, která jej navíc zaujala svým vzhledem. „Obecně je hlavní výhodou plechu nízká hmotnost. Díky tomu méně zatěžuje krov, což je v mobilní dřevostavbě podmínkou. Na střešní konstrukci tak stačí použít méně materiálu. Oproti skládané krytině také zabere méně místa při transportu, což usnadňuje dopravu, skladování i manipulaci. To vše pomáhá snížit náklady na realizaci střechy," doplňuje Petr Tureček, produktový manažer společnosti Satjam, která střešní krytinu Satjam Rapid na Radkův tiny house dodávala. V interiéru pak tvoří finální vrstvu stěn sádrokarton. „Okolí mě od něj odrazovalo, protože hrozí, že povrch bude časem praskat, nakonec jsem ho ale stejně použil. Zatím se mi v domě objevilo jen pár drobných prasklinek, ale dnes už bych použil něco jiného," ukazuje Radek. Vytápění je řešeno pomocí podlahové topné fólie a pro přitopení jsou tu ještě kamna na dřevo. V mini domcích není nikdy prostoru nazbyt, proto se v nich při zařizování obvykle musejí hledat kompromisy. Mladý majitel však chtěl mít svůj domov plnohodnotně vybavený. Je tady proto lednička, sporák, trouba, myčka i pračka. Také jsou zde vyvedené kompletní rozvody vody a elektřiny i odpady, takže domek je plně obyvatelný po celý rok. „Vlastně mě trochu překvapilo, že jsem to dokázal dotáhnout do konce. Nyní už pracuji na stavbě druhého domku, který bych chtěl celoročně pronajímat. A do budoucna bych se tím rád živil," uzavírá Radek Pospíšil.